



අපිගේ දැක්ම.....

ඉසුරුමක් ගමක්
සවිමක් හෙටක්



අපගේ මෙහෙවර ○○○○○○○○○○○○○○○○○○○○

රාජ්‍ය ප්‍රතිපත්තිවලට අනුකූලව යමින්
සියලු ජාතින්ට සමානව සැලකීමෙන්,
පොදු පහසුකම් හා මහජන සේවා කාර්යක්ෂම ලෙස
ඉටුකිරීමෙන්,
ප්‍රදේශය තුළ පවතිනා භෞතික හා මානව සම්පත්
ඵලදායී ලෙස භාවිත කිරීමෙන්,
ප්‍රදේශයේ ජනතාවට සෞභාග්‍යමත්
හෙට දිනක් උදාකරලීම අපගේ මෙහෙවරයි.

අපගේ ඉලක්ක හා අරමුණු :

- කසළ කපුමනාකරණය විධිමත් කිරීම තුළින් හා විධිමත් සැලැස්මකට අනුව නගරයේ කටයුතු පාලනය කිරීම තුළින් පිරිසිදු හා අලංකාරවත් අයුරින් නගරය පවත්වාගෙන යාම.
- ප්‍රාදේශීය සභාවට අයත් සියලු මාර්ග ගමනාගමනයට සුදුසු වන අයුරින් නවීකරණය කිරීම හා නඩත්තු කිරීම.
- ප්‍රදේශයේ ජනතාවගේ සෞඛ්‍ය පහසුකම් ප්‍රවර්ධනය කිරීම සඳහා අවශ්‍ය පහසුකම් සැපයීම.
- ශ්‍රී ලංකාව දැනුමේ කේන්ද්‍රයක් බවට පත්කරලීම සඳහා රජයේ ප්‍රතිපත්තිය අනුව යමින් ප්‍රමාණයෙන් මෙන්ම වැඩිහිටියන්ගේ ද දැනුම වර්ධනය කරලීම සඳහාත් කියවීමේ රාවේය ඇතිකරලීම සඳහාත් වැඩිපටහන් ක්‍රියාත්මක කිරීම හා මහජනතාවට ඒ සඳහා අවශ්‍ය පහසුකම් සපයා දීම සඳහා පුස්තකාල පහසුකම් සංවර්ධනය කිරීම.
- අපගේ පාරම්පරික වෛද්‍ය ක්‍රමය ආරක්‍ෂා කරන අතර ම ප්‍රදේශයේ ජනතාවගේ සෞඛ්‍ය ගැටලුවලට සහන සැලසීම සඳහා ආයුර්වේද බෙහෙත් ගාලා වැඩිදියුණු කිරීම හා ඖෂධ නිෂ්පාදනයට හා වගාකිරීමට ව්‍යාපෘති ක්‍රියාත්මක කිරීම.
- ගුණා හුවනින් පිරි යහපත් පුරවැසියන් මෙරටට දායාද කිරීම සඳහා ප්‍රදේශයේ පවතින පෙරපාසල් විධිමත්ව පවත්වා ගෙන යාම හා ඒවාට අවශ්‍ය පහසුකම් හෝ අඩුව ලබාදීම.
- ප්‍රජාව හා ප්‍රාදේශීය සභාව අතර පවතින දුරස්ථභාවය අවම කිරීම සඳහා ප්‍රජා මණ්ඩල සවිමත් කිරීම හා නැවත ආරම්භ කිරීම.
- ප්‍රාදේශීය සභාව ඉටු කරන කාර්යයන් වලදී වඩා විනිවිදභාවයකින් කාර්යයන් ඉටුකිරීම හා සේවාවලින් හැකි උපරිම අයුරින් තෘප්තිමත් කිරීමට කටයුතු කිරීම.

ආදිය අපේ අරමුණු වේ.....



කන්තලේ ප්‍රාදේශීය සභා ගරු සභාපතිතුමාගේ පණිවිඩය.....

කන්තලේ ප්‍රදේශීය සභා බල ප්‍රදේශය අතිතයේ පටන් කෘෂි ආර්ථිකය පදනම් කරගෙන බිහි වූ පොඬු ඉතිහාසයක් ඇති නගරයක් වන අතර මේ වන විට සිංහල,දෙමළ,මුස්ලිම් යන සියලු ජන සමූහයන් සහජීවනයෙන් ජීවත් වන සුන්දර නගරයක් වේ. ඇත අතිතයේ පළමු අග්බෝ රජු හා දෙවන අග්බෝ යන රජ දරුවන් විසින් මෙම ප්‍රදේශයේ කෘෂිකාර්මික උන්නතිය නගාලීම සඳහා කන්තලේ පිටනාලිය බදු කන්තලේ වැව මෙම ප්‍රදේශයේ ජනතාවට දායාදකර ඇති අතර එසේ තිස් වසරක කුරිරු තුස්තවාදය පරදවා මව් බිමට සහ කන්තලේ ගොවි ජනපදයට නිදහස සහ සංවර්ධනයේ අරුණාව ලබාදුන් ශ්‍රී ලංකා ප්‍රජාතාන්ත්‍රවාදී සමාජවාදී ජනරජයේ අගමැති මහින්ද රාජපක්ෂ මැතිදුන්ද සිහිපත් කරණුයේ ඉතාමත් කෘතචේදීවය.

2018 පළාත් පාලන මැතිවරණයේ පොදු ජන පෙරමුණ විශිෂ්ඨ ජයක් ලැබීය. රාජ්‍ය සම්පත් විකුණා දමන යුගයක කන්තලේ ජනතාවගේ පෙර පින් මහිමයක අරුචි එළු ගන්වමින් කන්තලේ සභාව පොදු ජන පෙරමුණ යටතේ ස්ථාපිත කිරීමට ලැබීම විශාල ජයග්‍රහණයකි.

2019 නොවැම්බර් 16 වන දින සිදු වූ ඓතිහාසික ජයග්‍රහණයකින් පසු තේරී පත්වූ අති ගරු ජනාධිපති ගෝඨාභය රාජපක්ෂ මැතිතුමාගේ සෞභාග්‍ය ප්‍රතිපත්ති ක්‍රියාත්මක කිරීමට ගරු අමාත්‍ය බැසිල් රාජපක්ෂ මැතිතුමාගේ ආශීර්වාදය මැද ගරු පළාත් පාලන රාජ්‍ය අමාත්‍යය රොෂාන් රණසිංහ මැතිතුමාගේත් පළාත් පාලන සවිමත් කිරීමේ වැඩසටහන යටතේත් ග්‍රාමීය මාර්ග රාජ්‍ය අමාත්‍ය නිමල් ලංසා මැතිතුමාගේත් උදව් උපකාර මත අප ප්‍රාදේශීය බල ප්‍රදේශයේ 2022 වර්ෂයේ දැවැන්ත සංවර්ධන ඉලක්ක සපුරා ගැනීමටත් බලාපොරොත්තු වේ.

මා ප්‍රාදේශීය සභාව බාරගත් පසු ආණ්ඩුව නොමැතිව වර්ෂයක් පමණද, පොදුජන ආණ්ඩුවට බලය ලැබුණු විගසම කොවිඩ් වසංගතය හමුවේ ප්‍රාදේශීය සභාව කරගෙනයාම අභියෝගයක් වීමත්, ඒ හමුවේ මා හා මාගේ මන්ත්‍රී මණ්ඩලයත් එක් කණ්ඩායමක් ලෙස කන්තලේ ප්‍රාදේශීය සභා වසම් 23ටම ප්‍රාදේශීය සභා ප්‍රතිපාදන වෙන්කර සංවර්ධන ව්‍යාපෘති ක්‍රියාත්මක කිරීමද අප ලද සුවිශේෂී ජයග්‍රහණයකි.

නැගෙනහිර පළාත් ආණ්ඩුකාර අනුරාධා යනම්පත් මැතිතුමිය විවිධ සංවර්ධන ව්‍යාපෘති ලබාදෙමින් අපට ලබාදෙන ගන්තිය කෘතචේදීව සිහිකරන අතර, ගරු පාර්ලිමේන්තු මන්ත්‍රී කපිල නුවන් අතුකෝරල මැතිතුමාද මේ අවස්ථාවේදී සිහිපත් කිරීමට කැමැත්තෙමි. කොවිඩ් වසංගතය හමුවේ 2021 වර්ෂයේදී අප බලාපොරොත්තු වූ ඉලක්කයන් හා සංවර්ධන ව්‍යාපෘති කිහිපයක්ම ක්‍රියාත්මක කිරීමට හැකිවීම පිලිබද පොදුජන පෙරමුණේ කණ්ඩායමක් ලෙස අභිමානයෙන් සටහන් තබමි.

ර.එම්.එස්.ඒකනායක,
සභාපති,
ප්‍රාදේශීය සභාව,
කන්තලේ



කන්තලේ ප්‍රාදේශීය සභා ලේකම්තුමාගේ පත්විධිය.....

කන්තලේ ප්‍රාදේශීය සභාවේ 2020 වසරේ අපේක්ෂිත ආදායම කොරෝනා ව්‍යසනය හේතු කොට ගෙන සාක්ෂාත් කර ගැනීමට අපොහොසත් විය. 2021 වර්ෂයේදී ආදායම් තත්ත්වයේ මන්දගාමී ස්වරූපයක් දක්නට ලැබුණි. නමුත් නිවැරදි මූල්‍ය කළමනාකරණය තුළින් කන්තලේ ප්‍රාදේශීය සභාව 2021 අයවැය තුළින් සාක්ෂාත් කර ගැනීමට යෝජනා බොහෝමයක් සම්පූර්ණ කර ගැනීමට හැකිවීම ලද විශාල ජයග්‍රහණයක් විය. මේ වන විටත් කොරෝනා ව්‍යසනයෙන් රටේ ජාතික ආදායමට මෙන්ම අප සභාවේ ආදායමට සෘජු බලපෑම් ඇති කරවිය. එසේ වුවද 2022 ඉලක්ක ගත ආදායම සපුරා ගෙන 2022 අයවැය තුළින් අපේක්ෂිත වියදම් රාජ්‍ය ප්‍රතිපත්ති හා පවතින හිඟ සමූදායට අවනතව සපුරා ගැනීම අවධාරණය කරන්නට කැමැත්තෙමි.

2019 පාස්කු ප්‍රහාරයෙන් 2020 කොරෝනා ව්‍යසනයෙන් මෙම සභාවේ ආදායමට දැඩි බලපෑම් එල්ල කර ඇත. නමුත් පවතින ආර්ථික අපහසුතා මැද වුවද ලගා කර ගත හැකි සියලුම ආදායම් හා හිඟ ආදායම් සභාවට එකතු කරදීමට 2021 වර්ෂය තුළ මා ලැබූ ජයග්‍රහණයකි.

වසර දෙකක් පුරාවට කන්තලේ ප්‍රාදේශීය සභාවේ අයවැය සකස් කිරීම සඳහා මට නිසි සහයෝගයක් ලබාදුන් ගරු සභාපති ඊ.එම්.සමන් ඒකනායක මහතා සිහිපත් කරන්නට කැමැත්තෙමි.

එසේම මෙම අයවැය සකස් කිරීමේදී මගපෙන්වූ පළාත් පාලන කොමසාරිස්තුමාටත්, ප්‍රාදේශීය පළාත් පාලන සහකාර කොමසාරිස්තුමාටත්, පළාත් පාලන කොමසාරිස් කාර්යාලයේ ගණකාධිකාරීතුමාටත් ඒ සහයෝගය දැක්වූ ප්‍රජා සංවර්ධන නිලධාරීතුමා හා මාගේ ආදරණීය කාර්ය මණ්ඩලයේ නිලධාරීන් සියලු දෙනාටත් මාගේ ස්තූතිය පුදකරමි.

2021.11.01 වන දින පැවති සභා රැස්වීමේදී පක්ෂව ඡන්ද 16 කින් සභා සම්මත වූ අතර එය තීරණ අංක 429 යටතේ සටහන් කර ඇති බව සඳහන් කරමි.

ලබන්නා වූ නව වසර ඔබ සැමට සාමය සතුට සපිරි සෞභාග්‍යමත් නව වසරක් වේවා !

ඩී.එම්.ප්‍රියන්ත,
ලේකම්,
ප්‍රාදේශීය සභාව,
කන්තලේ.

කන්තලේ ප්‍රාදේශීය සභාවේ පොදු සංඛ්‍යා ලේඛන තොරතුරු.....

1. පොදු තොරතුරු

- 1.1 පළාත නැගෙනහිර
- 1.2 පරිපාලන දිස්ත්‍රික්කය ත්‍රිකුණාමලය
- 1.3 මැතිවරණ කොට්ඨාසය සේරුවිල
- 1.4 ප්‍රාදේශීය ලේකම් කොට්ඨාසය කන්තලේ
- 1.5 පළාත් පාලන ආයතන ප්‍රධානියාගේ නම ඊ.එම්.එස්.ඒකනායක
- 1.6 ප්‍රාදේශීය සභා ලේකම් ඩී.එච්. ප්‍රියන්ත
- 1.7 සභික සංඛ්‍යාව 24
- 1.8 පළාත් පාලන ආයතනයේ ලිපිනය ප්‍රාදේශීය සභාව, කන්තලේ
- 1.9 දුරකථන අංකය 026 2234275
ෆැක්ස් 026 2234162
- 1.10 සංස්ථාපිත කළ දිනය 1987.04.16
- 1.11 උප කාර්යාල සංඛ්‍යාව නැත
- 1.12 සේවක සංඛ්‍යාව

ස්ථිර	පුනුණු	ආදේශක	එකතුව
70	නැත	40	110

- 1.14 ග්‍රාම නිලධාරී වසම් සංඛ්‍යාව 23
- 1.15 ගම් සංඛ්‍යාව 64
- 1.16 ජන සංඛ්‍යාව

	සිංහල	දෙමළ	මුස්ලිම්	වෙනත්	එකතුව
සංඛ්‍යාව	46,850	2,119	8,977	29	57,975
ප්‍රතිශතය	80.82	3.65	15.48	0.05	100%

- 1.17 පළාත් පාලන ආයතනයට ආසන්න ප්‍රධාන නගරය කන්තලේ
- 1.18 එම නගරයේ ජන සංඛ්‍යාව 5968
- 1.19 එම නගරයට දිනකට පැමිණෙන ජන සංඛ්‍යාව 5000 – 6000

2. පොදු “ආ”

2.1	ප්‍රාදේශීය ලේකම් කොට්ඨාසයේ නම	කන්තලේ
2.2	ප්‍රාදේශීය ලේකම් කාර්යාලයේ නම	ප්‍රාදේශීය ලේකම් කාර්යාලය, කන්තලේ
2.3	දුරකථන අංකය	026 2234234
2.4	ප්‍රාදේශීය ලේකම් කාර්යාලය හා පළාත් පාලන ආයතනය අතර දුර	1 කිලෝමීටර්
2.5	ප්‍රාදේශීය ලේකම් කොට්ඨාසයේ විශාලත්වය	වර්ග කිලෝමීටර් 397.3
2.6	ග්‍රාම නිලධාරී වසම් සංඛ්‍යාව (ප්‍රාදේශීය සහා බල ප්‍රදේශයට අයත්)	23
2.7	සමෘද්ධි පවුල් සංඛ්‍යාව	3271
2.8	ආගමික මධ්‍යස්ථාන	
	- පන්සල්	26
	- ක්‍රිස්තියානි පල්ලි	06
	- කෝවිල්	03
	- මුස්ලිම් පල්ලි	12
	- වෙනත් (බෞද්ධ ආරණ්‍ය සේනාසන)	02
2.9	පළාත් පාලන ආයතන බල ප්‍රදේශය තුළ පිහිටි වෙනත් රජයේ ආයතන හා දෙපාර්තමේන්තු	
	➤ ප්‍රාදේශීය ලේකම් කාර්යාලය	
	➤ පොලිස් අධිකාරී කාර්යාලය	
	➤ පොලිස් ස්ථානය	
	➤ වාරිමාර්ග ඉංජිනේරු කාර්යාලය	
	➤ ඉඩම් කොමසාරිස් කාර්යාලය	
	➤ සෞඛ්‍ය වෛද්‍ය නිලධාරී කාර්යාලය	
	➤ ගොවිජන සේවා මධ්‍යස්ථානය	
	➤ ගැපැල් කාර්යාල හා උප ගැපැල් කාර්යාල	
	➤ මහජන බැංකු ශාඛා	
	➤ ලංකා බැංකු ශාඛා	
	➤ ප්‍රාදේශීය සංවර්ධන බැංකු ශාඛා	
	➤ සමෘද්ධි බැංකු ශාඛා	
	➤ විවිධ සේවා සමුපාකාර සමිති	
	➤ සමෘද්ධි කලාප කාර්යාලය	
	➤ පාසල්	
	➤ පෙර පාසල	

3. මහජන නියෝජිතත්වය

▪ ලිපිපිටුවේ පන්දු සංඛ්‍යාව	33028
▪ මහජන නියෝජිතයන් සංඛ්‍යාව	24
▪ ග්‍රාමෝදය මණ්ඩල සංඛ්‍යාව	-
▪ ප්‍රජා මණ්ඩල සංඛ්‍යාව	15

4. පළාත් පාලන ආයතනය සමඟ සම්බන්ධීකරණ කටයුතු කරන වෙනත් රාජ්‍ය හා රාජ්‍ය නොවන සංවිධාන

- සෞඛ්‍ය සේවා
- හක්සේරු
- අධිකරණ
- ප්‍රාදේශීය ලේකම් කාර්යාල
- පොලිස් දෙපාර්තමේන්තු
- ප්‍රජා මණ්ඩල
- විදුලිබල මණ්ඩල
- ජල සම්පාදන මණ්ඩලය
- වාර්ෂාර්ග කාර්යාලය
- ගොවිජන සේවා දෙපාර්තමේන්තුව
- මහා මාර්ග දෙපාර්තමේන්තුව
- කෘෂිකර්ම දෙපාර්තමේන්තුව

5. පළාත් පාලන ආයතනය සතු දේපළ

5.1 සභාව සතු ගොඩනැගිලි

◆ ප්‍රධාන කාර්යාලය	01
◆ උප කාර්යාල	02
◆ කාර්යාලයට අනුබද්ධ උප ගොඩනැගිලි	02
◆ පොදු වෙළඳපොළ	03
◆ සති පොළවල්	01
◆ බස්නැවතුම් පොළවල්	01
◆ සුසාන භූමි	10
◆ ආයුර්වේද රෝහල්	01
◆ පොදු වැසිකිළි	02
◆ කුලීනිවාස ආදී ගොඩනැගිලි වර්ග	03
◆ කඩ කාමර	90
◆ ආදානනාගාර	01
◆ පුස්තකාල	02
◆ වාහන අංගන	01
◆ බහු කාර්යය ගොඩනැගිල්ල	01
◆ බහු කාර්යය ගොඩනැගිල්ලේ මුරකුටිය	01
◆ ප්‍රමා උද්‍යාන	01

5.2 සභාව සතු වාහන

▪ වුක්වර	04 (1 ක් ඩාවන හන්තුවසේ නොමැති)
▪ අත් වුක්වර	02
▪ ටීපර් රථ	02
▪ වැන්	01 (ඩාවන හන්තුවසේ නොමැති)
▪ ටේලර් බවුසර	02
▪ කැබ් රථ	03
▪ ගලි බවුසර	01
▪ ගල් රෝල	01
▪ මෝටර් ශ්‍රේඛර	01
▪ ජල බවුසර	04
▪ සතුරු පැඳි	02
▪ බැකෝ ලෝඩර්	01

5.3 සභාව සතු යන්ත්‍රෝපකරණ

▪ වතුර මෝටර	09
▪ ෆැක්ස් යන්ත්‍ර	01
▪ ආශා පිටපත්	02
▪ වර්ණ ආශා පිටපත්	01
▪ අනු පිටපත් යන්ත්‍ර	01
▪ පරිගණක යන්ත්‍ර	05
▪ පරිගණක මුද්‍රණ යන්ත්‍ර	05
▪ සතුරු ලිපන	01
▪ හණකොළ කපන යන්ත්‍ර	02
▪ මස්හක ප්‍රක්ෂේපන	01
▪ ඩිජිටල් කැමරා	01
▪ පස් හලන යන්ත්‍ර	01
▪ කුඩා ගල් රෝල	01
▪ ගස් කපන යන්ත්‍ර	01

කන්තලේ ප්‍රාදේශීය සභාව අයවැය ලේඛන 2022

අයවැය ලේඛන වැඩසටහන්

ප්‍රාදේශීය සභා අයවැය ලේඛනය පිළියෙල කිරීමේදී වැය විෂයයන් වැඩසටහන් 07 ක් යටතේ වර්ග කර ඇත. ඒ අනුව එම වැඩසටහන් සහ ඒවායේ සංකේත අංක පහත පරිදි වේ.

- පොදු පරිපාලනය 100
- සෞඛ්‍ය සේවා 200
- භෞතික සැලසුම් මංගල්ල ඉඩම් හා ගොඩනැගිලි 300
- ජල සේවා 400
- පොදු උපයෝගීතා සේවා 500
- සුභසාධක සේවා 600
- විදුලිය 700

ප්‍රාදේශීය සභා ආදායම් ප්‍රධාන ශීර්ෂ 08 ක් ඔස්සේ දැක්වා ඇත.

- වරිපනම් හා අයබදු 10
- කුලී මුදල් 20
- බලපත්‍ර ගාස්තු 30
- සේවා සඳහා ගාස්තු 40
- වරෙන්තු ගාස්තු හා දඩ 50
- වෙනත් ආදායම් 60
- ආදායම් ආධාර 70
- මූලධන ආධාර 80

ප්‍රාදේශීය සභා විෂයවල වැය විෂයයන් 09 ක් ඔස්සේ දැක්වා ඇත.

- වැටුප් හා වෙනත් 01
- ගමන් විෂය 02
- සැපයුම් හා උපකරණ 03
- ප්‍රාග්ධන වත්කම් අලුත්වැඩිසා හා නඩත්තු 04
- ප්‍රවාහන සම්බන්ධතා හා වෙනත් අවශ්‍යක සේවා 05
- පොලී ගෙවීම් ලාබාංශ ප්‍රසාද මුදල් 06
- ආධාර මුල් දායක මුදල් හා සහනාධාර 07
- විශ්‍රාම වැටුප් විශ්‍රාම ප්‍රතිලාභ හා පාරිභෝගික 08
- ප්‍රාග්ධන වැය 09

කන්තලේ ප්‍රාදේශීය සභාවේ මන්ත්‍රී මණ්ඩලය

අනු අංකය	නම	ගනදුර
1	ටී.එම්.එස්. ජිනනායක මහා	සභාපති
2	එම්.එස්.එම්.මුදාර මහා	උප සභාපති
3	සී.එම්.ටී.කේ. දිසානායක මහා	ප්‍රාදේශීය සභා මන්ත්‍රී
4	එම්.ඒ.එන්.ටී.සමිපත් මහා	ප්‍රාදේශීය සභා මන්ත්‍රී
5	එල්.එච්.විජයවික්‍රම මහා	ප්‍රාදේශීය සභා මන්ත්‍රී
6	යූ.ආර්.ජේ.එස්. ඩංචාර මහා	ප්‍රාදේශීය සභා මන්ත්‍රී
7	එච්.එම්.එම්.දී. ඩංචාර මහා	ප්‍රාදේශීය සභා මන්ත්‍රී
8	එල්.ඒ.එම්.පී. ලියනආරච්චි මහා	ප්‍රාදේශීය සභා මන්ත්‍රී
9	කේ.ආර්.එන්.ජේ. කෝදාගොඩ මහා	ප්‍රාදේශීය සභා මන්ත්‍රී
10	ඒ.ඩබ්.සී.එස්. අබේවික්‍රම මහා	ප්‍රාදේශීය සභා මන්ත්‍රී
11	යූ.කේ. සුනිල් මහා	ප්‍රාදේශීය සභා මන්ත්‍රී
12	පී.එස්. සමරසිංහ මහා	ප්‍රාදේශීය සභා මන්ත්‍රී
13	ජේ.පී.එස්.ආර්.ජයවීර මහා	ප්‍රාදේශීය සභා මන්ත්‍රී
14	එස්.ආර්.ඩී. රාජපක්ෂ මහා	ප්‍රාදේශීය සභා මන්ත්‍රී
15	පී.පී.සමන්සිංහ මහා	ප්‍රාදේශීය සභා මන්ත්‍රී
16	එම්.එස්. රජුමානි මහා	ප්‍රාදේශීය සභා මන්ත්‍රීනී
17	කේ.කේ. ජයමත් මහා	ප්‍රාදේශීය සභා මන්ත්‍රීනී
18	ඩී.එස්.පී.ප්‍රියදර්ශනී මහා	ප්‍රාදේශීය සභා මන්ත්‍රීනී
19	ආර්.එම්. එස්. ආර් උඩකුඹුර මහා	ප්‍රාදේශීය සභා මන්ත්‍රීනී
20	ඒ.කේ.එම්. ජවාගිර මහා	ප්‍රාදේශීය සභා මන්ත්‍රී
21	ඒ.ඒ. පාගිර මහා	ප්‍රාදේශීය සභා මන්ත්‍රී
22	පී.ඩබ්.අයි. පී. පරණවිතාන මහා	ප්‍රාදේශීය සභා මන්ත්‍රී
23	පී.කේ.කේ. සුනිල් මහා	ප්‍රාදේශීය සභා මන්ත්‍රී
24	කේ.ඩී.අනෝමා ජයන්ති මහා	ප්‍රාදේශීය සභා මන්ත්‍රීනී

කන්තලේ ප්‍රාදේශීය සභාවේ මිනිස් බල සාරාංශය

අනු අංකය	තනතුරු නාමය	අනුමත සේවක සංඛ්‍යාව		දැනට සිටින සංඛ්‍යාව
		2020	2021	
01	ලේකම් (කළමනාකරණ සහකාර අධි පන්තිය)	01	01	01
02	ආයුර්වේද, වෛද්‍ය නිලධාරී II ශ්‍රේණිය	02	02	02
03	භාෂණික නිලධාරී III/II/I පන්තිය	01	01	01
04	සංවර්ධන නිලධාරී	06	08	06
05	කළමනාකරණ සහකාර III/II/I ශ්‍රේණිය	10	10	10
06	පුස්තකාලාධිපති	02	02	01
07	ආදායම් පරීක්ෂක	03	03	02
08	රීඝුරු	06	06	06
09	සන්නිවේදන ක්‍රියාකරු	01	01	-
10	විදුලි කාර්මික ශිල්පී	01	01	01
11	ඖෂධ සංශෝජක	02	02	02
12	කාර්යාල කාර්ය සහයක	03	03	04
13	මුරකරු	03	03	04
14	සොබ්‍ය කම්කරු	12	12	11
15	ක්ෂේත්‍ර කම්කරු	07	07	07
16	ක්ෂේත්‍ර පරීක්ෂක	01	01	-
17	පුස්තකාල සහයක	02	02	02
18	පෙර පාසල් ගුරු	05	05	04
එකතුව		68	70	62

කන්තලේ ප්‍රාදේශීය සභාවේ කාර්ය මණ්ඩලය

- | | |
|--|---------------------------|
| 01. ඩී.එච්. ප්‍රියන්ත මහා | ලේකම් |
| 02. එච්.එම්. හනීෆා මහා | ආයුර්වේද වෛද්‍ය II |
| 03. ජේ.ජේ. සබිරිනා මිය | ආයුර්වේද වෛද්‍ය III |
| 04. පී.මහුඩ් මහා | නාසන නිලධාරී III |
| 05. ජේ. කමල් නන්දන මහා | සංවර්ධන නිලධාරී III |
| 06. ඩී.පී. ප්‍රාර්ථනා මධුපන්ති මිය | සංවර්ධන නිලධාරී III |
| 07. සුගන්තිසා පවසුදන් මිය | සංවර්ධන නිලධාරී III |
| 08. එම්.ටී.එන්.නුස්සා මිය | සංවර්ධන නිලධාරී III |
| 09. ඒ.ඒ.එස්.රලිනා මිය | සංවර්ධන නිලධාරී III |
| 10. එම්.ඩී.සම්සුනිසා මිය | සංවර්ධන නිලධාරී III |
| 11. කේ.පී.අයි. ස්වර්ණලතා මෙය | කළමනාකරණ සේවා නිලධාරී II |
| 12. එච්.එම්.ටී. සදාමාලි මිය | කළමනාකරණ සේවා නිලධාරී II |
| 13. ඩබ්.ඒ. මාලනි මිය | කළමනාකරණ සේවා නිලධාරී II |
| 14. ඊ.එම්.එච්.පී.ඒ.කේ.ඒකනායක මිය | කළමනාකරණ සේවා නිලධාරී II |
| 15. එල්.පී.එච්. මධුමාලි මිය | කළමනාකරණ සේවා නිලධාරී III |
| 16. ඒ.කේ.එස්.ටීස්වානා මිය | කළමනාකරණ සේවා නිලධාරී III |
| 17. යූ.කේ.එස්.එම්. චිලකරත්න මිය | කළමනාකරණ සේවා නිලධාරී III |
| 18. ඒ.පී.ඩී.එම්. අල්කේගම මිය | කළමනාකරණ සේවා නිලධාරී III |
| 19. ඩබ්.එම්.අයි.ඩී.වික්‍රමසිංහ මිය | කළමනාකරණ සේවා නිලධාරී III |
| 20. කේ.පී.එස්.ඩී.කුමාරි මිය | කළමනාකරණ සේවා නිලධාරී III |
| 21. සුජීවා මහවෙදගේ මිය | පුස්තකාලාධිපති II |
| 22. ඩබ්.පී.ඒ.එන්. වීරසිංහ මිය | පුස්තකාලාධිපති II |
| 23. ඩී.ඩී.ඩබ්. දිල්ලංගම මිය | පෙර පාසල් ගුරු III |
| 24. ජේ.පී. සුනිහා මිය | පෙර පාසල් ගුරු III |
| 25. ඩබ්.ඩී.එස්. ප්‍රියංකා කුසුම්සිරි මිය | පෙර පාසල් ගුරු III |
| 26. එස්.ඒ.ඩී.එන්. ගුණරත්න මහා | පෙර පාසල් ගුරු III |
| 27. එම්.පී. ප්‍රියන් මාලින්ද මහා | ආදායම් පරීක්ෂක III |
| 28. පී.ආර්.එස්.පී.කේ. විජේරත්න මිය | ආදායම් පරීක්ෂක III |
| 29. එම්.එස්.එම්. ලාලිත මහා | රීඝදුරු II |
| 30. කේ.ඒ. කිරිති මහා | රීඝදුරු III |
| 31. එම්.පී.ඩී.යූ. කුමාර මහා | රීඝදුරු III |
| 32. ඩබ්.ඒ. එම්.එන්.ද මහා | රීඝදුරු III |
| 33. ඒ. සරවනන් මහා | රීඝදුරු III |
| 34. ඩී.පී.ඒ.එම්. කුමාර මහා | රීඝදුරු III |
| 35. ඩී.පී.එම්. සංජීවනි මිය | ආයුර්වේද ඖෂධ සංයෝජක III |
| 36. එල්.පී.එන්.පී. ගුණවර්ධන මිය | ආයුර්වේද ඖෂධ සංයෝජක III |
| 37. ඒ. වාරක මලින්ද මහා | විදුලි කාර්මික III |
| 38. කේ.ඩී. චන්ද්‍රසේන මහා | කාර්යාල කාර්ය සහයක II |

39. පී. චන්ද්‍රමෝහන් මහා	කාර්යාල කාර්ය සහයක III
40. ඒ.සී.එල්. ද සිල්වා මහා	කාර්යාල කාර්ය සහයක III
41. එන්. මුස්තාෆික් මහා	කාර්යාල කාර්ය සහයක III
42. පී. රාමන් මහා	සෞඛ්‍ය නම්කරු II
43. එම්. සුදාසරත් මහා	සෞඛ්‍ය නම්කරු III
44. අයි. සෙල්වරාජා මහා	සෞඛ්‍ය නම්කරු III
45. පී. ගංගාදරන් මහා	සෞඛ්‍ය නම්කරු III
46. එම්.වී. මාධවරාජා මහා	සෞඛ්‍ය නම්කරු III
47. කේ. චන්ද්‍රලිංගම් මහා	සෞඛ්‍ය නම්කරු III
48. ඒ. කාලිදාසන් මහා	සෞඛ්‍ය නම්කරු III
49. ආර්. සතිෂ් මහා	සෞඛ්‍ය නම්කරු III
50. එම්. සතිෂ්වරන් මහා	සෞඛ්‍ය නම්කරු III
51. කේ. කෝණලිංගම් මහා	සෞඛ්‍ය නම්කරු III
52. ඒ. දිනේෂ් කුමාර් මහා	සෞඛ්‍ය නම්කරු III
53. ශ්‍රී.පී.පී. චිමලසේන මහා	පුස්තකාල සහයක III
54. පී.පී.එස්. දිමේෂානි මිය	පුස්තකාල සහයක III
55. පී. ජයසිංහ මහා	මුරකරු විශේෂ ශ්‍රේණිය
56. ඩබ්.එච්.එස්. කුමාරසිංහ මහා	මුරකරු III
57. ඩබ්.ඒ.ජේ. විරසුරිය මහා	මුරකරු III
58. ආර්.එම්.එස්. රත්නායක මහා	මුරකරු III
59. ඊ.එම්. මධුෂාන් ද සිල්වා මහා	ක්ෂේත්‍ර නම්කරු III
60. ඒ.කේ. නිශාස් මහා	ක්ෂේත්‍ර නම්කරු III
61. එස්. සුරේෂ් කුමාර් මහා	ක්ෂේත්‍ර නම්කරු III
62. කේ.පී.සී. වසන්ත කුමාර මහා	ක්ෂේත්‍ර නම්කරු III
63. එම්.ආර්. රජසේන මහා	ක්ෂේත්‍ර නම්කරු III
64. ඩබ්.එම්. මහින්ද බන්ඩාර මහා	ක්ෂේත්‍ර නම්කරු III
65. ටී.එල්.පී.සී.නිරෝෂන් මහා	ක්ෂේත්‍ර නම්කරු III

ආදේශක පදනම මත බඳවාගත් සේවකයින්

01. ඩී.එම්.අයි. කුමාරසිරි මහා	ක්‍රීඩාංගන භාරකරු (ආදේශක)
02. ඒ.කේ.අයි. දුමසන්ති මිය	පුස්තකාල සහයක (ආදේශක)
03. කේ.ටී.ඩී. වාසනා මිය	පුස්තකාල සහයක (ආදේශක)
04. එච්.එම්.එස්. පිලුමාලි මිය	පුස්තකාල සහයක (ආදේශක)
05. ආර්.ඒ.එම්. චිත්‍රමතිලක මිය	පුස්තකාල සහයක (ආදේශක)
06. ඒ.ඩී. ගිහාන්ද සිල්වා මහා	ආදායම් පරීක්ෂක (ආදේශක)
07. යූ. ශාන්ත මහා	ආදායනාගාර සහයක (ආදේශක)
08. ටී.පී.එන්. ජයවර්ධන මහා	ආදායනාගාර ක්‍රියාකරු (ආදේශක)
09. එච්.එම්.එස්.ජේ. බණ්ඩාර මහා	රීයදුරු (ආදේශක)
10. එම්. හරිභාන් මහා	සෞඛ්‍ය කමිකරු (ආදේශක)
11. අයි.රංගනාදන්	සෞඛ්‍ය කමිකරු (ආදේශක)
12. ටී.ශ්‍රීධරන්	සෞඛ්‍ය කමිකරු (ආදේශක)
13. පී.චිත්‍රවේලු	සෞඛ්‍ය කමිකරු (ආදේශක)
14. කේ.මනෝජ් ප්‍රසන්න	ක්ෂේත්‍ර කමිකරු (ආදේශක)
15. ආර්.ඔබ්.එම්.එම්. රාජපක්ෂ මහා	ක්ෂේත්‍ර කමිකරු (ආදේශක)
16. ආර්.ඒ. ශාසි් මහා	ක්ෂේත්‍ර කමිකරු (ආදේශක)
17. ආර්.එම්. නවරත්න මහා	ක්ෂේත්‍ර කමිකරු (ආදේශක)
18. ඒ.පී.එල්.ඒ. වමන්ද මහා	ක්ෂේත්‍ර කමිකරු (ආදේශක)
19. එම්.එම්. සම්පත් බණ්ඩාර මහා	ක්ෂේත්‍ර කමිකරු (ආදේශක)
20. ඒ.පී. සජිත් රංගපිට මහා	ක්ෂේත්‍ර (ආදේශක)
21. ඩී.එම්.ඒ. ශ්‍රීමත්ත බස්නායකමහා	ක්ෂේත්‍ර කමිකරු (ආදේශක)
22. ඔබ්.ඒ. කාවින්ද මධුපත්ත මහා	ක්ෂේත්‍ර කමිකරු (ආදේශක)
23. ඔබ්.එම්.පී. නයනපිත් ජයසිංහ මහා	ක්ෂේත්‍ර කමිකරු (ආදේශක)
24. ආර්.පී. ලාල් පරාක්‍රම මහා	ක්ෂේත්‍ර කමිකරු (ආදේශක)
25. ආර්.ඒ.පී. හමාන් මධුසංක හත්මනමහා	ක්ෂේත්‍ර කමිකරු (ආදේශක)
26. ඩී.එම්. සුනේත්‍රා දිසානායක මිය	ක්ෂේත්‍ර කමිකරු (ආදේශක)
27. එම්.ඒ.එම්.එච්. රත්නායක මිය	ක්ෂේත්‍ර කමිකරු (ආදේශක)
28. ජේ.එම්.අයි.ඩී. ජයසුන්දරමෙහ	ක්ෂේත්‍ර කමිකරු (ආදේශක)
29. කේ.පී.එම්.එස්. දුලාංජලි මෙහ	ක්ෂේත්‍ර කමිකරු (ආදේශක)
30. ඩී.එම්.සී. ලක්මාල් කුමාරසිරි	ක්ෂේත්‍ර කමිකරු (ආදේශක)
31. එම්.පී. මදුපත්ත ප්‍රනාන්දු	ක්ෂේත්‍ර කමිකරු (ආදේශක)
32. ඩී.ඩී. අබේගුණවර්ධන	ක්ෂේත්‍ර කමිකරු (ආදේශක)

කන්තලේ ප්‍රාදේශීය සභාවේ සංවිධාන ව්‍යුහය

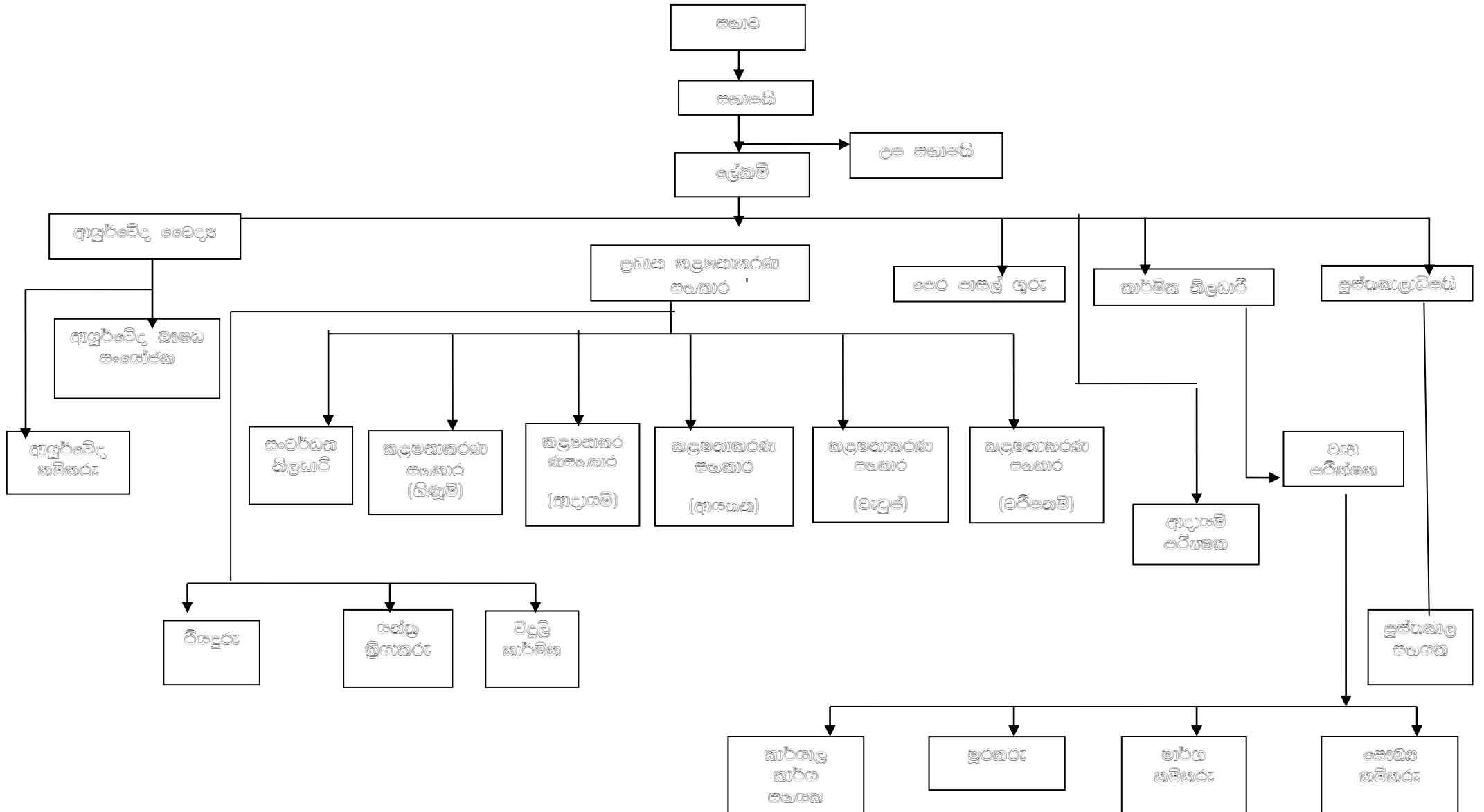

Ika;f,a m%df0AYSh iNdj wdodhi whjeh idrdxYh - 2022

120,000,000.00

100,000,000.00

80,000,000.00

60,000,000.00

40,000,000.00

20,000,000.00

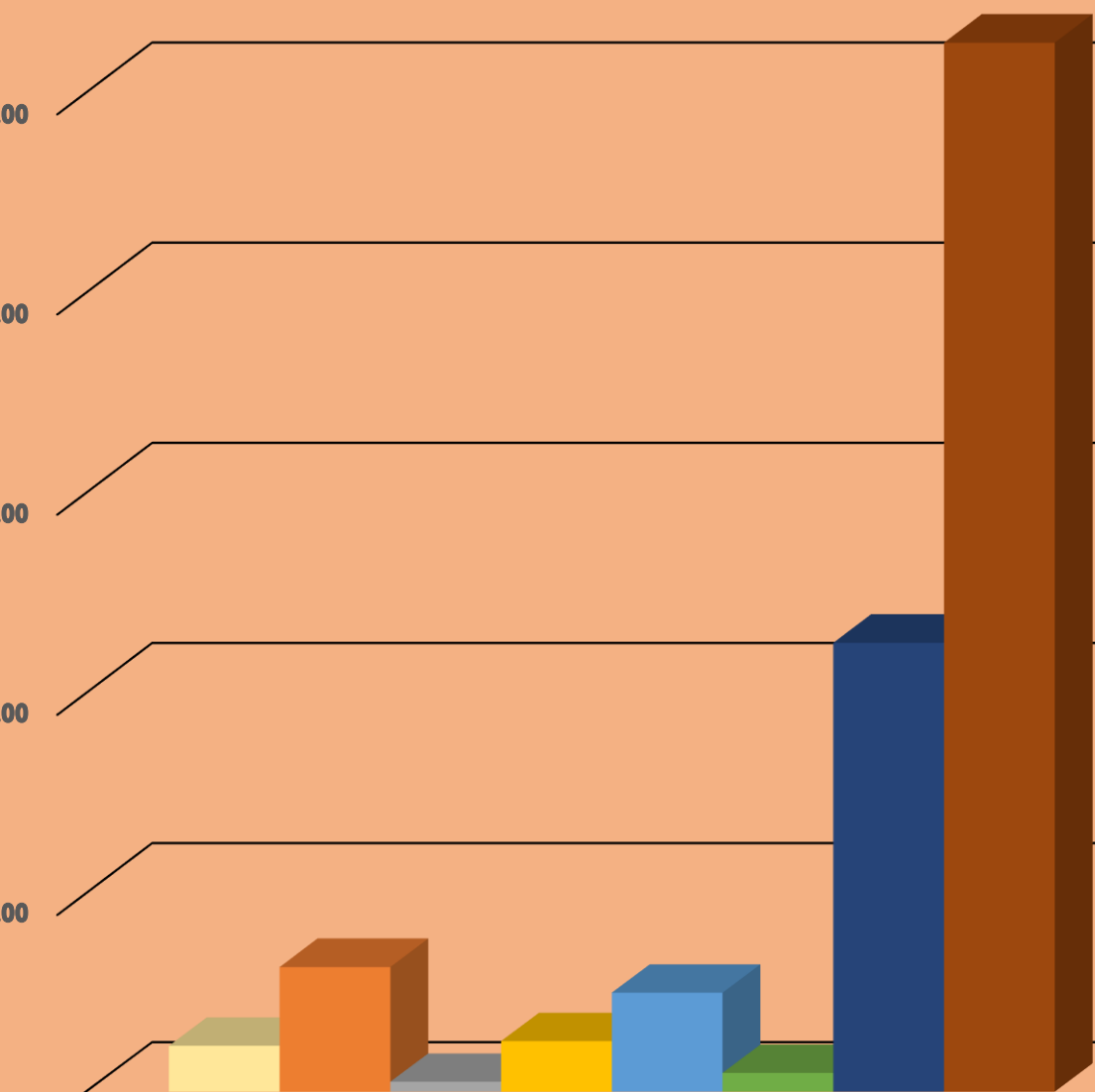

Details of Revenue

■ rates and tax

■ Rents

■ License fees

■ Service Charge

■ Warrant Cost fines & penalties

■ Other revenue

■ Revenue Grants

■ Capital Grants

නන්තල් ප්‍රාදේශීය සභාව විසදුම් අයවැය සාරාංශය - 2022

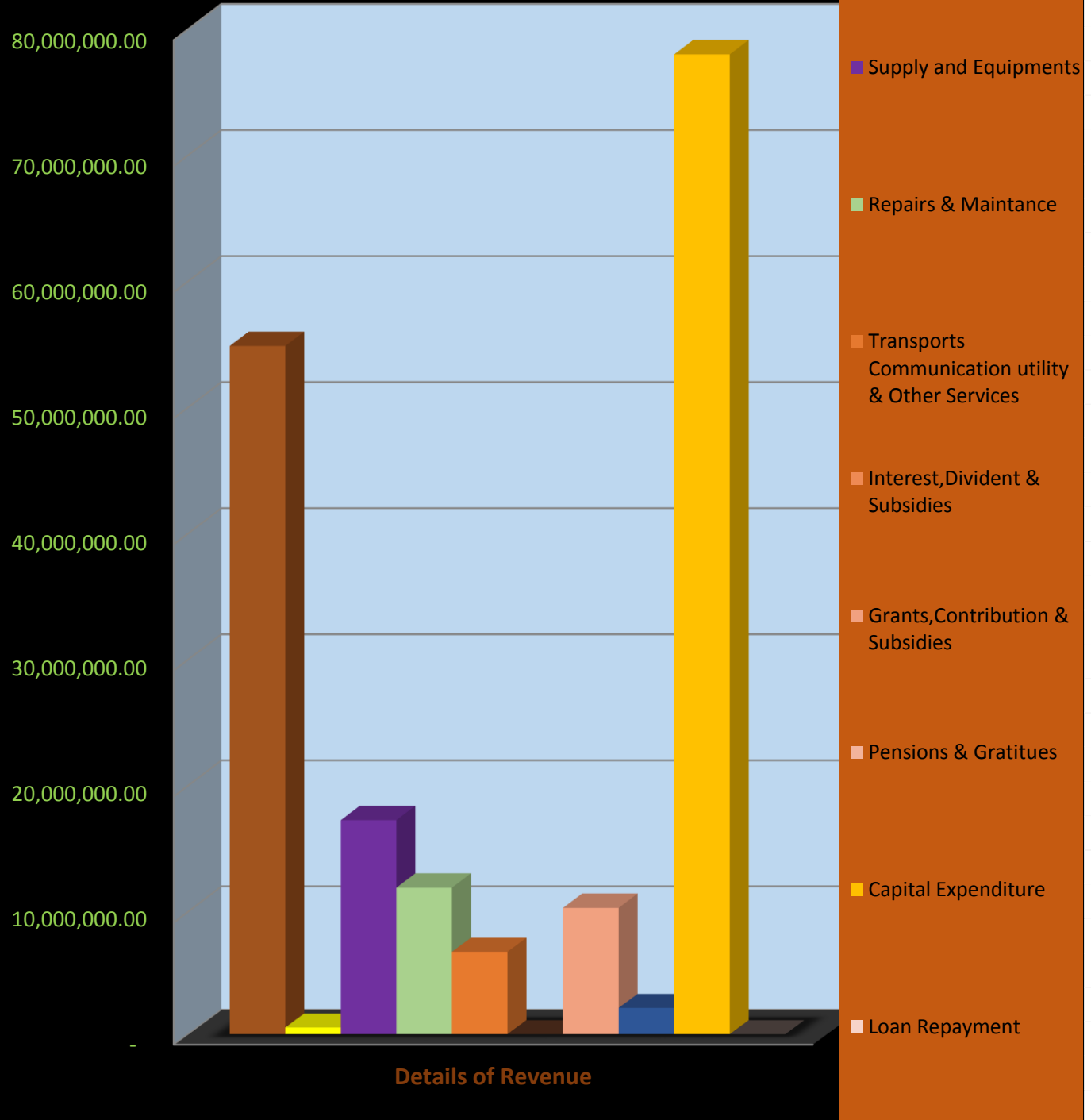

කන්තලේ ප්‍රාදේශීය සභාව - 2022 අයවැය වාර්තාව
ආදායම් වියදම් සාරාංශය

සභා මුදල් ආදායම් සභාව විසින් උපයා ගන්නා ලද ආදායම්		35,327,524.54
වැටුප් ප්‍රතිපූර්ණ සහය මුදල්		45,029,584.00
ප්‍රාග්ධන ආදායම්		105,000,000.00
එකතුව		185,357,108.54
සභා මුදලින් කරන ලද සේවක වැටුප්	10,596,200.00	
ස්ථිර සේවකයින්ගේ වැටුප්	44,029,584.00	
අනෙකුත් පුනරාවර්තන වියදම්	23,569,448.99	(77,815,082.99)
	<u>78,195,232.99</u>	<u>107,161,875.55</u>
සභා මුදලේ සිට කරන මූලධන වියදම්		-
මූලධන ආදායමේ සිට කරන වියදම්		105,000,000.00
අයවැය අභිවික්තය		2,161,875.55
		<u>(107,161,875.55)</u>
		<u>0.00</u>

සේවා නියුක්ති සාරාංශය

අනු අංකය	සේවකයාගේ නම	තනතුර	විශේෂ අත්තිකාරම්	වැටුප් පරිමාණය	වැටුප් රු. (වාර්ෂික)		දීමනා රු. (වාර්ෂික)	
					2021	2022	2021	2022
01. පොදු පරිපාලනය								
1	ඩී.එම්.ප්‍රියන්ත මහා	ප්‍රධාන	36,000.00	41580- 755 X 11 - 1030X 18 - 68425	648,060.00	660,420.00	147,600.00	147,600.00
2	සේ.පී.අයි.චන්ද්‍රකාමරාජ මහා	කළ සේවා සිලබරි II	36,000.00	28940 - 10 X 300 - 11 X 350 - 10X560 - 10X660 - 47990	425,280.00	429,480.00	123,600.00	123,600.00
3	එම්.එම්.ටී.පී.පී.පී. මහා	කළ සේවා සිලබරි II	36,000.00	28940 - 10 X 300 - 11 X 350 - 10X560 - 10X660 - 47990	395,880.00	400,080.00	123,600.00	123,600.00
4	ඩබ්.ඒ. මහා	කළ සේවා සිලබරි II		28940 - 10 X 300 - 11 X 350 - 10X560 - 10X660 - 47990	400,080.00	404,280.00	123,600.00	123,600.00
5	ඊ.එම්.එම්.පී.ඒ.සේ.ඒ.සේ.ඒ. මහා	කළ සේවා සිලබරි II	36,000.00	28940 - 10 X 300 - 11 X 350 - 10X560 - 10X660 - 47990	395,880.00	400,080.00	123,600.00	123,600.00
6	ඒ.පී.ඩී.එම්.අල්.සේ.ඒ. මහා	කළ සේවා සිලබරි III	36,000.00	28940 - 10 X 300 - 11 X 350 - 10X560 - 10X660 - 47990	372,480.00	376,080.00	123,600.00	123,600.00
7	එල්.පී.එම්.පී.පී. මහා	කළ සේවා සිලබරි III		28940 - 10 X 300 - 11 X 350 - 10X560 - 10X660 - 47990	379,680.00	383,280.00	123,600.00	123,600.00
8	සී.සේ.එම්.එම්. සිලබරි මහා	කළ සේවා සිලබරි III		28940 - 10 X 300 - 11 X 350 - 10X560 - 10X660 - 47990	376,080.00	379,680.00	123,600.00	123,600.00
9	එම්.එම්.අයි.ඩී.වී.වී.වී. මහා	කළ සේවා සිලබරි III		28940 - 10 X 300 - 11 X 350 - 10X560 - 10X660 - 47990	379,680.00	383,280.00	123,600.00	123,600.00
10	සේ.පී.එම්.ඩී.කුමාරි මහා	කළ සේවා සිලබරි III		28940 - 10 X 300 - 11 X 350 - 10X560 - 10X660 - 47990	354,480.00	358,080.00	123,600.00	123,600.00
11	ඒ.සේ.එම්. ටී.එම්. මහා	කළ සේවා සිලබරි III		28940 - 10 X 300 - 11 X 350 - 10X560 - 10X660 - 47990	372,480.00	376,080.00	123,600.00	123,600.00
12	ඩී.පී.පී. ප්‍රධාන මහා	සංවර්ධන සිලබරි III		31490 -445X 10 - 660 X 11 - 730X 10-750X 5- 54250	399,240.00	404,580.00	123,600.00	123,600.00
13	සේ.සේ.සේ. මහා	සංවර්ධන සිලබරි III		31490 -445X 10 - 660 X 11 - 730X 10-750X 5- 54250	420,120.00	425,460.00	123,600.00	123,600.00
14	එම්.ටී.එම්.කුමාරි මහා	සංවර්ධන සිලබරි		31490 -445X 10 - 660 X 11 - 730X 10-750X 5- 54250	377,880.00	383,220.00	123,600.00	123,600.00
15	ඒ.ඒ.එම්.ප්‍රධාන මහා	සංවර්ධන සිලබරි		31490 -445X 10 - 660 X 11 - 730X 10-750X 5- 54250	377,880.00	383,220.00	123,600.00	123,600.00
16	එම්.ඩී.එම්.කුමාරි මහා	සංවර්ධන සිලබරි		31490 -445X 10 - 660 X 11 - 730X 10-750X 5- 54250	377,880.00	383,220.00	123,600.00	123,600.00
17	ප්‍රධාන සේවක	සංවර්ධන සිලබරි		31490 -445X 10 - 660 X 11 - 730X 10-750X 5- 54250	377,880.00	388,560.00	123,600.00	123,600.00
18	පුරප්පාඩු	සංවර්ධන සිලබරි		31491 -445X 10 - 660 X 11 - 730X 10-750X 5- 54250	377,880.00	377,880.00	123,600.00	123,600.00
19	පුරප්පාඩු	සංවර්ධන සිලබරි		31492 -445X 10 - 660 X 11 - 730X 10-750X 5- 54250	377,880.00	377,880.00	123,600.00	123,600.00
20	පී.ආර්.එම්.පී.සේ.වී.සේ.වී. මහා	ආදායම් පරිපාලන III	36,000.00	27140 - 300 X 10 - 350 X 11 - 495 X 10 - 660 X 10 - 45540	343,680.00	347,280.00	123,600.00	123,600.00
21	එම්.පී.පී. ප්‍රධාන මහා	ආදායම් පරිපාලන III	36,000.00	27140 - 300 X 10 - 350 X 11 - 495 X 10 - 660 X 10 - 45540	350,880.00	354,480.00	123,600.00	123,600.00
22	පුරප්පාඩු	ආදායම් පරිපාලන.	36,000.00	27140 - 300 X 10 - 350 X 11 - 495 X 10 - 660 X 10 - 45540	325,680.00	325,680.00	123,600.00	123,600.00
23	පුරප්පාඩු	ආදායම් පරිපාලන.		27140 - 300 X 10 - 350 X 11 - 495 X 10 - 660 X 10 - 45540	325,680.00	325,680.00	123,600.00	123,600.00
24	සේ.වී.වී.සේ.වී. මහා	ආ.ආ.ආ. II	36,000.00	24250 - 250 X 10 - 270 X 10 - 300 X 10 - 330 X 12 - 36410	325,680.00		123,600.00	
25	එම්.පුරප්පාඩු මහා	ආ.ආ.ආ. III	36,000.00	24250 - 250 X 10 - 270 X 10 - 300 X 10 - 330 X 12 - 36410	324,000.00	327,000.00	123,600.00	123,600.00
26	ඒ.පී.එල්. උ. පී.ප්‍රධාන මහා	ආ.ආ.ආ. III		24250 - 250 X 10 - 270 X 10 - 300 X 10 - 330 X 12 - 36410	312,000.00	315,000.00	123,600.00	123,600.00
27	එම්.එම්.එම්.ප්‍රධාන මහා	විද්‍යා: II	36,000.00	25790 - 270 X 10 - 300 X 10 - 330 X 10 - 350 X 12 - 38990	385,080.00	388,680.00	125,340.00	125,340.00
28	පී.එම්.එම්.එම්. මහා	ආ.ආ.ආ. III	36,000.00	24250 - 250 X 10 - 270 X 10 - 300 X 10 - 330 X 12 - 36410	318,000.00	321,000.00	123,600.00	123,600.00
29	ඩබ්.ඒ.පී.ඩී.වී.වී.වී. මහා	විද්‍යා: III	36,000.00	25790 - 270 X 10 - 300 X 10 - 330 X 10 - 350 X 12 - 38990	332,160.00	335,400.00	123,600.00	123,600.00
එකතුව					10,929,540.00	10,715,040.00	3,610,140.00	3,486,540.00

02. සෞඛ්‍ය සේවා

30	සේ.ජී.කී.බී.ඩී. මහ.	විද්‍යාල: II	36,000.00	25790 - 270 X 10 - 300 X 10 - 330 X 10 - 350 X 12 - 38990	371,040.00		123,600.00	
31	ජී.කරවනන් මහ.	විද්‍යාල: II	36,000.00	25790 - 270 X 10 - 300 X 10 - 330 X 10 - 350 X 12 - 38990	364,560.00	374,280.00	123,600.00	123,600.00
32	පුරප්පාඩු	විද්‍යාල:		25790 - 270 X 10 - 300 X 10 - 330 X 10 - 350 X 12 - 38990		309,480.00		123,600.00
33	පුරප්පාඩු	විද්‍යාල:		25790 - 270 X 10 - 300 X 10 - 330 X 10 - 350 X 12 - 38990		309,480.00		123,600.00
34	පුරප්පාඩු	විද්‍යාල:		25790 - 270 X 10 - 300 X 10 - 330 X 10 - 350 X 12 - 38990	309,480.00	309,480.00	123,600.00	123,600.00
35	පී.රාමන් මහ.	සෞඛ්‍ය සම්පත: III	36,000.00	24250- 250 X 10 - 270X 10 - 300 X 10 - 330X 12 - 36410	369,600.00	369,600.00	123,600.00	123,600.00
36	සේ.සෝ.බා.ලියෝනා මහ.	සෞඛ්‍ය සම්පත: III	36,000.00	24250- 250 X 10 - 270X 10 - 300 X 10 - 330X 12 - 36410	324,000.00	327,000.00	123,600.00	123,600.00
37	ජී.දිසානායක මහ.	සෞඛ්‍ය සම්පත: III	36,000.00	24250- 250 X 10 - 270X 10 - 300 X 10 - 330X 12 - 36410	318,000.00	321,000.00	123,600.00	123,600.00
38	එම්.වී.සු.පු.බණ්ඩාර මහ.	සෞඛ්‍ය සම්පත: III	36,000.00	24250- 250 X 10 - 270X 10 - 300 X 10 - 330X 12 - 36410	315,000.00	318,000.00	123,600.00	123,600.00
39	සේ.බී.සී.ලියෝනා මහ.	සෞඛ්‍ය සම්පත: III	36,000.00	24250- 250 X 10 - 270X 10 - 300 X 10 - 330X 12 - 36410	315,000.00	318,000.00	123,600.00	123,600.00
40	එම්.වී.ආරච්චි මහ.	සෞඛ්‍ය සම්පත: III	36,000.00	24250- 250 X 10 - 270X 10 - 300 X 10 - 330X 12 - 36410	312,000.00	315,000.00	123,600.00	123,600.00
41	එම්. සධිසේන මහ.	සෞඛ්‍ය සම්පත: III	36,000.00	24250- 250 X 10 - 270X 10 - 300 X 10 - 330X 12 - 36410	312,000.00	315,000.00	123,600.00	123,600.00
42	පී. ආනන්ද මහ.	සෞඛ්‍ය සම්පත: III	36,000.00	24250- 250 X 10 - 270X 10 - 300 X 10 - 330X 12 - 36410	312,000.00	315,000.00	123,600.00	123,600.00
43	ජී.සේ. සීතා මහ.	භාර්ග්‍ය සම්පත: III	36,000.00	24250- 250 X 10 - 270X 10 - 300 X 10 - 330X 12 - 36410	312,000.00	315,000.00	123,600.00	123,600.00
44	සේ.ජී.පී. චන්දන කුමාර මහ.	භාර්ග්‍ය සම්පත: III	36,000.00	24250- 250 X 10 - 270X 10 - 300 X 10 - 330X 12 - 36410	312,000.00	315,000.00	123,600.00	123,600.00
45	වී.එල්.පී.සී. සීතා මහ.	භාර්ග්‍ය සම්පත: III	36,000.00	24250- 250 X 10 - 270X 10 - 300 X 10 - 330X 12 - 36410	312,000.00	315,000.00	123,600.00	123,600.00
46	ඊ.එම්.එම් උ. සීල්වා මහ.	භාර්ග්‍ය සම්පත: III	36,000.00	24250- 250 X 10 - 270X 10 - 300 X 10 - 330X 12 - 36410	312,000.00	315,000.00	123,600.00	123,600.00
47	එම්.එම්. ආනන්ද මහ.	භාර්ග්‍ය සම්පත: III	36,000.00	24250- 250 X 10 - 270X 10 - 300 X 10 - 330X 12 - 36410	312,000.00	315,000.00	123,600.00	123,600.00
48	එස්.සු.සේන මහ.	භාර්ග්‍ය සම්පත: III	36,000.00	24250- 250 X 10 - 270X 10 - 300 X 10 - 330X 12 - 36410	312,000.00	315,000.00	123,600.00	123,600.00
49	එම්.රු.සේන මහ.	භාර්ග්‍ය සම්පත: III	36,000.00	24250- 250 X 10 - 270X 10 - 300 X 10 - 330X 12 - 36410	348,000.00	351,000.00	123,600.00	123,600.00
50	ආර්.සී. මහ.	සෞඛ්‍ය සම්පත: III	36,000.00	24250- 250 X 10 - 270X 10 - 300 X 10 - 330X 12 - 36410	312,000.00	315,000.00	123,600.00	123,600.00
51	ජී.කාමරාජ මහ.	සෞඛ්‍ය සම්පත: III	36,000.00	24250- 250 X 10 - 270X 10 - 300 X 10 - 330X 12 - 36410	312,000.00	315,000.00	123,600.00	123,600.00
52	සු.සී.සේන මහ.	සෞඛ්‍ය සම්පත: III	36,000.00	24250- 250 X 10 - 270X 10 - 300 X 10 - 330X 12 - 36410	312,000.00	315,000.00	123,600.00	123,600.00
53	පුරප්පාඩු	සෞඛ්‍ය සම්පත:		24250- 250 X 10 - 270X 10 - 300 X 10 - 330X 12 - 36410	291,000.00	291,000.00	123,600.00	123,600.00
54	පුරප්පාඩු	සෞඛ්‍ය සම්පත:		24250- 250 X 10 - 270X 10 - 300 X 10 - 330X 12 - 36411	291,000.00	291,000.00	123,600.00	123,600.00
55	පුරප්පාඩු	සෞඛ්‍ය සම්පත:		24250- 250 X 10 - 270X 10 - 300 X 10 - 330X 12 - 36412	291,000.00	291,000.00	123,600.00	123,600.00
56	පුරප්පාඩු	සෞඛ්‍ය සම්පත:		24250- 250 X 10 - 270X 10 - 300 X 10 - 330X 12 - 36410	291,000.00	291,000.00	123,600.00	123,600.00
57	පුරප්පාඩු	වෙනි පරිච්ඡේද	36,000.00	27140 - 300 X 10 - 350 X 11 - 495 X 10 - 660 X 10 - 45540	291,000.00	291,000.00	123,600.00	123,600.00
එකතුව					8,233,680.00	8,542,320.00	3,213,600.00	3,337,200.00

03. භෞතික සැලසුම් හා මංගල්ල

58	සේ.පී.පු.සේන මහ.	භාර්ග්‍ය සම්පත: III		31040- 10 X 445 - 11X 660 - 10X730 - 10X750 - 57550	473,940.00		123,600.00	
	පී.සු.සේන මහ.	භාර්ග්‍ය සම්පත: III		31040- 10 X 445 - 11X 660 - 10X730 - 10X750 - 57551		343,404.00		123,600.00
58	ජී.සී. මධුසේන මහ.	විදුලි භාර්ග්‍ය සම්පත: III	36,000.00	25250 - 270 X 10 - 300X 10 - 330 X 10 - 350 X 12 - 38450	325,680.00	328,920.00	123,600.00	123,600.00
59	පී.ජයසිංහ මහ.	පුරප්පාඩු:	36,000.00	24250- 250 X 10 - 270X 10 - 300 X 10 - 330X 12 - 36410	429,000.00	432,960.00	123,600.00	123,600.00
60	එම්.ජී.පී.වීරසේන මහ.	පුරප්පාඩු:	36,000.00	24250- 250 X 10 - 270X 10 - 300 X 10 - 330X 12 - 36410	312,000.00	315,000.00	123,600.00	123,600.00

61	ආර්.එම්.එස්.රත්නාසන මහා	පුරුකරු	36,000.00	24250- 250 X 10 - 270X 10 - 300 X 10 - 330X 12 - 36410	312,000.00	315,000.00	123,600.00	123,600.00
62	එම්.සේ.එච්.පී. එස්.කුමාරසිංහ මහා	පුරුකරු	36,000.00	24250- 250 X 10 - 270X 10 - 300 X 10 - 330X 12 - 36410	312,000.00	315,000.00	123,600.00	123,600.00
63	පුරුප්පාලු	පුරුකරු		24250- 250 X 10 - 270X 10 - 300 X 10 - 330X 12 - 36411		291,000.00		123,600.00
64	පුරුප්පාලු	පුරුකරු		24250- 250 X 10 - 270X 10 - 300 X 10 - 330X 12 - 36412		291,000.00		123,600.00
65	පුරුප්පාලු	බර වාසන රත්න ජ්‍යෙෂ්ඨ		25790 - 270 X 10 - 300 X 10 - 330 X 10 - 350 X 12 - 38990	309,480.00	309,480.00	123,600.00	123,600.00
66	එම්.පී.වී.ලක්ෂ්මණ මහා	විදුලුරු III	36,000.00	25790 - 270 X 10 - 300 X 10 - 330 X 10 - 350 X 12 - 38990	332,160.00	335,400.00	123,600.00	123,600.00
එකතුව					2,806,260.00	2,933,760.00	988,800.00	1,236,000.00

04. ජල සේවා

67	වී.පී.එම්.ලක්ෂ්මණ මහා	විදුලුරු III	36,000.00	25790 - 270 X 10 - 300 X 10 - 330 X 10 - 350 X 12 - 38990	332,160.00	335,400.00	123,600.00	123,600.00
එකතුව					332,160.00	335,400.00	123,600.00	123,600.00

05. වෙනත් පොදු උපයෝගීතා සේවා

06. සුභ සාධක සේවා

68	එම්.එම්.ලක්ෂ්මණ මහා	පුරුකරු	36,000.00	31040 - 445 X 10 - 660 X 11 - 730 X 10 - 750 X 10 - 57550	505,080.00	513,000.00	123,600.00	123,600.00
69	පුරුප්පාලු	පුරුකරු		31040 - 445 X 10 - 660 X 11 - 730 X 10 - 750 X 10 - 57550	372,480.00	372,480.00	123,600.00	123,600.00
70	ආර්.පී.එම්.ලක්ෂ්මණ මහා	පුරුකරු	36,000.00	24250- 250 X 10 - 270X 10 - 300 X 10 - 330X 12 - 36410	324,000.00		123,600.00	
71	පුරුප්පාලු	පුරුකරු		24250- 250 X 10 - 270X 10 - 300 X 10 - 330X 12 - 36411		291,000.00		123,600.00
72	වී.පී.එම්.ලක්ෂ්මණ මහා	පුරුකරු	36,000.00	24250- 250 X 10 - 270X 10 - 300 X 10 - 330X 12 - 36410	312,000.00	315,000.00	123,600.00	123,600.00
73	එම්.එම්.එම්.ලක්ෂ්මණ මහා	ආලෝක වාහන II	36,000.00	52955- 1335 X 3 - 1345X 7 - 1630 X 2 - 2170X 16 - 104355	835,620.00	855,180.00	231,600.00	231,600.00
74	එස්.එස්.ලක්ෂ්මණ මහා	ආලෝක වාහන III		52955- 1335 X 3 - 1345X 7 - 1630 X 2 - 2170X 16 - 104355	715,800.00	731,940.00	189,600.00	189,600.00
75	වී.පී.එම්.ලක්ෂ්මණ මහා	විදුලුරු II	36,000.00	25250 - 270 X 10 - 300X 10 - 330 X 10 - 350 X 12 - 38450	393,000.00	396,600.00	123,600.00	123,600.00
76	එල්.පී.එම්.ලක්ෂ්මණ මහා	විදුලුරු II	36,000.00	25250 - 270 X 10 - 300X 10 - 330 X 10 - 350 X 12 - 38450	338,640.00	346,200.00	123,600.00	123,600.00
77	එස්.පී.ලක්ෂ්මණ මහා	පුරුකරු	36,000.00	27140 - 300 X 10 - 350 X 11 - 495 X 10 - 660 X 10 - 45540	445,680.00	449,880.00	123,600.00	123,600.00
78	එම්.වී.එම්.ලක්ෂ්මණ මහා	පුරුකරු	36,000.00	27140 - 300 X 10 - 350 X 11 - 495 X 10 - 660 X 10 - 45540	394,080.00	491,040.00	123,600.00	123,600.00
79	වී.පී.එම්.ලක්ෂ්මණ මහා	පුරුකරු		27140 - 300 X 10 - 350 X 11 - 495 X 10 - 660 X 10 - 45540	350,880.00	354,480.00	123,600.00	123,600.00
80	එස්.එම්.එම්.ලක්ෂ්මණ මහා	පුරුකරු		27140 - 300 X 10 - 350 X 11 - 495 X 10 - 660 X 10 - 45540	350,880.00	354,480.00	123,600.00	123,600.00
81	පුරුප්පාලු	පුරුකරු		27141 - 300 X 10 - 350 X 11 - 495 X 10 - 660 X 10 - 45540		325,680.00		123,600.00
82	පුරුප්පාලු	පුරුකරු		27142 - 300 X 10 - 350 X 11 - 495 X 10 - 660 X 10 - 45540		325,680.00		123,600.00
83	පුරුප්පාලු	පුරුකරු		27140 - 300 X 10 - 350 X 11 - 495 X 10 - 660 X 10 - 45540	325,680.00	325,680.00	123,600.00	123,600.00
එකතුව					5,663,820.00	6,448,320.00	1,780,800.00	2,028,000.00
මුළු එකතුව					27,965,460.00	28,974,840.00	9,716,940.00	10,211,340.00

දිලනා සමග
වැටුප රු.
2022

808,020.00
553,080.00
523,680.00
527,880.00
523,680.00
499,680.00
506,880.00
503,280.00
506,880.00
481,680.00
499,680.00
528,180.00
549,060.00
506,820.00
506,820.00
506,820.00
512,160.00
501,480.00
501,480.00
470,880.00
478,080.00
449,280.00
449,280.00
-
450,600.00
438,600.00
514,020.00
444,600.00
459,000.00
14,201,580.00

2022 - සංවර්ධන ව්‍යාපෘති ක්‍රියාත්මක කිරීම

01. LDSP ව්‍යාපෘතිය - මිලියන 50

2020 වර්ෂය සඳහා අනුමත වූ සූරියපුර කසළ මධ්‍යස්ථානය හා කොම්පෝස්ට් අංශනයේ පළමු අදියරේ වැඩ අවසන් වෙමින් පවතින අතර 2021 වර්ෂය සඳහා කන්තලේ නගරයේ වෙළඳ සංකීර්ණයක් ඉදිකිරීම සඳහා රුපියල් මිලියන විස්සක ප්‍රතිපාදන වෙන් වී ඇත. එම ව්‍යාපෘතියෙහි ප්‍රභව්‍යාදන කටයුතු මෙම දිනවල සිදුවෙමින් පවතින අතර 2022 වර්ෂයේ මුල් මාස කිහිපය තුළ සියලු වැඩ අවසන් කිරීමට බලාපොරොත්තුවේ.

එමෙන්ම LDSP ව්‍යාපෘතිය යටතේ පළාත් ප්‍රමුඛ ව්‍යාපෘති තුනෙන් එක් ව්‍යාපෘතියක් කන්තලේ අප බල ප්‍රදේශයට ලැබී ඇති අතර එම ප්‍රතිපාදන ලෙස අග්බෝපුර ප්‍රදේශයේ ප්‍රමිති ගත මි කිරී නිෂ්පාදන ව්‍යාපෘතියක් 2022 වර්ෂය තුළ ක්‍රියාත්මක කිරීමට අපේක්ෂිත වේ.

02. කර්මාන්ත - මිලියන 1

නගර ශාලාවට අවශ්‍ය උපකරණ හා උපකරණ මිලට ගැනීමට බලාපොරොත්තුවේ.

03. PSDG/CBG - මිලියන 15

පළාත් සභා නිර්දේශ මත ඉදිරිපත් වන යෝජනා ක්‍රියාත්මක කිරීමට බලාපොරොත්තුවේ.

04. සහා අරමුදල - මිලියන 12

එක් මන්ත්‍රීවරයෙකු සඳහා රු. ලක්ෂ 02 බැගින් ප්‍රතිපාදන ලබා දීමට බලාපොරොත්තුවූ වන අතර පවතින කොරෝනා ව්‍යවසානයෙන් පසු අපේක්ෂිත ආදායම ලදහොත් රුපියල් ලක්ෂ 05 බැගින් ලබා දීමට සැලසුම් කර ඇත.

05. නගර අලංකරණය - මිලියන 01

2021 වර්ෂයේදී නගරයේ ප්‍රධාන මාර්ග දෙපස කෝඩා ඊදි ලාමිපු සවි කිරීමට කටයුතු කල අතර 2022 වර්ෂය තුළ දී වැටී බැවීම මත සිත් ඇදගන්නා සුලු පරිසර නිහඬාම් කසල එක්රැස් කිරීමේ ස්ථාන ඉදිකිරීමටත් දැන්වීම් පුවරු ඉදිකිරීමටත් බලාපොරොත්තුවේ.

06. සංස්කෘතික සංවර්ධනය - මිලියන 01

ලියාපදිංචි සංස්කෘතික මධ්‍යස්ථාන වලට අවශ්‍ය උපකරණ ලබා දීමට බලාපොරොත්තුවේ.

07. කාන්තා අභිවෘද්ධි වැඩසටහන් - මිලියන 1.5

2021 වර්ෂය තුළ දී හදුනාගත් කාන්තා ගෘහ මූලික පවුල් දෙකක් සඳහා ස්වයං රකිණා ජංගම වෙළඳකුටි 02 ක් ලබා දීමට කටයුතු කල අතර 2022 දීත් එසේ හදුනාගත් කාන්තා ගෘහ මූලික පවුල් වල ආර්ථිකය ශක්තිමත් කිරීමේ වැඩසටහන් ක්‍රියාත්මක කිරීමට සැලසුම් කර ඇත.

08. මුල් ප්‍රමාණිත සංවර්ධන මධ්‍යස්ථානය - මිලියන 02

මධ්‍යම රජයේ පෙරපාසල් රාජ්‍ය අමාත්‍යාංශය මගින් ක්‍රියාත්මක වූ දිස්ත්‍රික් ගරු පාරලිමේන්තු මන්ත්‍රී කමිටු නුවන් අතුකෝරල මහතාගේ මහජනවීම යටතේ 2021 වසර තුළ කන්තලේ ප්‍රාදේශීය ලේකම් කොට්ඨාසයේ පෙරපාසල් 03 කට ප්‍රතිපාදන ලබා දීමට හැක වීම පිළිබඳ සතුවූ වන අතර 2022 වසරේදීත් හදුනාගත් පෙරපාසල් සඳහා අවශ්‍ය සහයෝගය ලබා දීමට බලාපොරොත්තුවේ.

09. දැනුම් අධ්‍යාපනය දියුණු කිරීම - මිලියන 01

2021 වර්ෂයේදී රජයේ කොට්ඨාසයේ දැනුම් පාසල් දෙකක් සඳහා අවශ්‍ය පුදු 150 ක් ලබා දීමට කටයුතු කල අතර 2022 වසරේදීත් බොද්ද, හින්දු හා මුස්ලිම් දැනුම් පාසල් සඳහා අවශ්‍ය කටයුතු කිරීමට බලාපොරොත්තුවේ.

10. යොවුන් අභිවෘද්ධි වැඩසටහන් - මිලියන 01

ඉදිරි වර්ෂයේදී තරුණ ප්‍රජා සංවර්ධනය වෙනුවෙන් නායකත්ව පුහුණු කිරීමේ වැඩසටහන් > මන්ද්‍රවස නිවාරණ වැඩසටහන් ක්‍රියාත්මක කිරීමට බලාපොරොත්තුවේ.

11. මාතෘ හා ප්‍රමා ජෝෂණය - මිලියන 01

2021 වර්ෂය තුළ කොරෝනා ව්‍යවසනයෙන් පීඩාවට පත් ජනතාව වෙත විශලි ආහාර මලු ලබා දීමට සහාය කටයුතු කල අතර 2022 වර්ෂයේදීද හදුනාගත් දැති බවින් පෙලෙන පවුල් සඳහා ජෝෂණ මල්ලක් ලබා දීම හා ප්‍රාදේශීය සහා පෙර පාසල් දරුවන් සඳහා ජෝෂණ වැඩසටහන් ක්‍රියාත්මක කිරීමට බලාපොරොත්තුවේ.

12. බීවර කටයුතු සංවර්ධනය සඳහා - මිලියන 01

ඉදිරි වර්ෂයේදී බීවර කර්මාන්තය සංවර්ධනය කිරීමේ කටයුතු සිදු කිරීමට බලාපොරොත්තුවේ.

13. ජීවනෝපාය සංවර්ධන වැඩසටහන් - මිලියන 1.5

2021 වර්ෂයේදී ග්‍රාම සේවා වසම් තුළ දැති පවුල් තෝරා ගෙන ස්වයං රැකියා සඳහා පුහුණු වැඩසටහන් ක්‍රියාත්මක කිරීමට බලාපොරොත්තුවේ.

- මහන මැණිත්, පාපැදි, ජංගම අලෙවි කුටි ලබා දීම

14. පුහුණු වැඩසටහන් - ලක්ෂ 5

2021 වර්ෂයේදීද පුහුණු වැඩසටහන් ක්‍රියාත්මක කිරීමට බලාපොරොත්තුවේ.

- ✓ කාර්යය මණ්ඩලය - ලක්ෂ 1.5
- ✓ මන්ත්‍රීවරුන් - ලක්ෂ 1.5
- ✓ ප්‍රජා නායකයින් - ලක්ෂ 2

මෙම සමස්ථ අයවැය ශෝජනා කොරෝනා ව්‍යවසනය හෝ වෙනත් ආපදා වලින් තොරව රට සාමාන්‍ය පරිදි පවත්වාගෙන යාමේ හැකියාව පැවතියහොත් සමස්ථ ඉලක්කයට ලඟා වීමට හැකියාව ඇති බව දැන්වමින් අයවැය ශෝජනා මෙයින් අවසන් කරමි.